



AABB

Revista

Rio

Associação Atlética Banco do Brasil - Rio de Janeiro

Ano XX - nº 235 - Abril de 2014

Crianças fizeram desfile maravilhoso



Feijoada do Carnaval com casa cheia

Basquetebol Veterano (GVBAR) completa 18 anos de atividades

Confira os descontos na Seção Convênios

Seus *olhos* em boas mãos



Consultores e Microcirurgões de Olhos

LEBLON - R. Carlos Góis 375 | Gr. 407

Tel: 21 2274-2901 | 2274-4746

CENTRO - R. Nilo Peçanha 50 | Gr. 2001

Tel: 21 2532-6645 | 2532-7365

COPACABANA - R. Santa Clara 70 | Gr. 1107

Tel: 21 2548-4900 | 2548-7100

BARRA DA TIJUCA - Av. das Américas 3301 | Bl. 5 | Gr. 304

Tel: 21 2259-2699

URGÊNCIAS 24h
Tel: 21 8496-0650

Direção: Dr. Carlos Halfeld
CRM 5260304-2

◆ Convênios e Particular ◆



www.nmocular.com.br



Direito de Ouvir
APARELHOS AUDITIVOS

Julia Mie Nagakubo Rodrigues
Fonoaudióloga - CRP 11639/RJ

SOLUÇÕES AUDITIVAS PARA OUVIR BEM EM QUALQUER SITUAÇÃO

- ✓ Aparelhos auditivos de alta tecnologia
- ✓ Conectividade Wireless para TV e Celular
- ✓ Suporte e Assistência técnica
- ✓ Teste domiciliar por 7 dias grátis
- ✓ Venda de pilhas e acessórios



Avenida Nossa Senhora de Copacabana, 1226 | Sala 801 | Fones: (21) 4062.0606 / 0800 941 5330 | www.direitodeouvir.com.br

Hospital do Coração de Duque de Caxias

Em medicina toda escolha é definitiva



Atendimento a
Particulares e Convênios



Especialidades

Clinica Médica
Cardiologia Clínica
Cardiologia Intervencionista
Cirurgia Cardíaca
Cirurgia Geral
Cirurgia Vascular
Cirurgia Endovascular
Cirurgia Plástica
Eletrofisiologia
Radiologia
Radiologia Intervencionista
Terapia Intensiva
Urologia
Gastroenterologia
Neurologia
Entre outros

Pronto-Atendimento 24 horas

Tel: (21) 2196-8012 / 4063-9001

Rua General Mitre, 110
Jardim 25 de Agosto - Duque de Caxias - RJ
www.hscor.com.br



Nas alterações implantadas para o fluxo de veículos no Leblon, em face das obras da Linha 4 do Metrô, foi incluído o desvio de parte do trânsito para a Rua Humberto de Campos, no trecho compreendido entre as avenidas Afrânio de Mello Franco e Borges de Medeiros.

Antes das medidas mencionadas, por essa rua estreita e tranquila transitavam apenas moradores da Cruzada São Sebastião, crianças da Escola Santos Anjos, religiosos e associados frequentadores da nossa AABB. Poucos eram os veículos que utilizavam o trajeto para cruzar o Jardim de Alah.

Atualmente, a rua ganhou considerável volume de veículos, inclusive caminhões e ônibus que trafegam em alta velocidade colocando em perigo os transeuntes, principalmente as crianças que circulam a pé ou de bicicletas diariamente pelo local.

Sentindo a necessidade de alertar as autoridades competentes sobre possíveis acidentes, as entidades instaladas no mencionado trecho da Rua Humberto de Campos, reunidas resolveram solicitar através de ofício alguma providência que possa minimizar os riscos de possíveis graves acidentes no local.

Dentre as medidas pedidas à Coordenadoria Regional de Transporte (CRT) figuram a revisão da sinalização da rua citada e a colocação de lombadas (quebra-molas), próximo a um dos acessos de grade de contenção existente.

O documento foi assinado por mim, como Presidente da AABB; pela Diretora da Escola Municipal Santos Anjos, Sr^a Andréa de Carvalho Conceição; pelo Pároco da Igreja Santos Anjos, Padre Célio da Silveira Calixto Filho e pela Presidente da Associação de Moradores do Bairro São Sebastião do Leblon (AMORABASE), Sr^a. Laide de Mello.

Esperamos que nosso pleito seja bem acolhido e o atendimento o mais breve possível. E como bem recomenda a sabedoria popular “é melhor prevenir do que remediar”.

Que tenham boa leitura das matérias desta edição e que Deus abençoe a todos.

REINALDO BATISTA RIBEIRO

Presidente do Conselho de Administração

PODE NÃO PARECER, MAS ELLES TÊM MUITO EM COMUM.
MILHARES DE ASSOCIADOS, MUITOS BENEFÍCIOS E O ORGULHO DE FAZER PARTE DE ALGO MAIOR.

Ser associado Cooperforte é pertencer a um grupo em que todos têm sonhos e objetivos, e todos contribuem para a realização de cada um.
 Ser associado Cooperforte é acreditar que as diferenças fazem parte da união. São elas que a enriquecem.

Ser associado Cooperforte é para o Dudu, para o seu Carlos, para você.

COOPERFORTE
 Sua força. Nossa cooperativa.
 0800 701 3796 • www.cooperforte.com.br

SAC 0800 701 3796 COORDENADORIA 0800 701 3796

ASSOCIAÇÃO ATLÉTICA BANCO DO BRASIL - RIO DE JANEIRO

CGC: 27.055.565/0001-22 Inscrição Estadual: 81.540.551

Av. Borges de Medeiros, 829-Leblon
Caixa Postal 281 – CEP 22.430-042
Telefones: 2274-4722.

Reconhecida de Utilidade Pública pela Lei 936, de 15/09/1959.

E-mails: aabb-rio@aabb-rio.com.br
cadastro@aabb-rio.com.br
gerad@aabb-rio.com.br
gerop@aabb-rio.com.br

Home Page: www.aabb-rio.com.br

CONSELHO DELIBERATIVO

Presidente: ODALI DIAS CARDOSO
presidencia@aabb-rio.com.br

Vice-Presidente: NELSON AUGUSTO CHAVES
FARIA

Membro: LARISSA DOS SANTOS

CONSELHO FISCAL

Presidente: MÁRIO FERNANDO ENGELKE
conselhofiscal.presi@aabb-rio.com.br

Membros Efetivos:

ADOLPHO GONÇALVES NOGUEIRA
DANIELLE BRANCO ESTRELA
NELSON BOMFIM RIBEIRO
OSMAR COSTA BECK
SÉRGIO SPÍNOLA MUNIZ

Membros Suplentes:

ALICE MITIO NAKAMOTO
MAURÍLIO ROSSI
SIMONE FERREIRA S. VERDAM

CONSELHO DE ADMINISTRAÇÃO

Presidente:

REINALDO BATISTA RIBEIRO
aabbpresidencia@aabb-rio.com.br

Vice-Presidente Administrativo:

IVAN DE CASTRO ESTEVES
administrativo@aabb-rio.com.br

Vice-Presidente Financeiro:

MARCO AURÉLIO PINTO DE ARRUDA
financeiro@aabb-rio.com.br

Vice-Presidente Esportivo:

RAIMUNDO NONATO DE AZEVEDO
vpesportivo@aabb-rio.com.br

Vice-Presidente do Patrimônio:

JOÃO JOSÉ PEREIRA
patrimoniosedede@aabb-rio.com.br

Vice-Presidente de Divulgação:

PAULO MORAES DE OLIVEIRA
revista-aabb@aabb-rio.com.br

Vice-Presidente Cultural:

REGINA MARQUES DOS REIS GONZALEZ
cultural@aabb-rio.com.br

Vice-Presidente Social:

JÚLIO ALT
social@aabb-rio.com.br

Assessor da Diretoria:

MÁRIO MAGALHÃES DE SOUZA
assessor.presidencia@aabb-rio.com.br

Editorial	3
Programação Social	5
Carnaval	6
Carnaval	8
Biblioteca	9
Cultural	9
Informes do Conselho Fiscal	10
Carnaval	12
Carnaval	14
Obituário	16
Variedades	18
Esportes	19
Eleições	24
Cursos e Serviços	26

REVISTA MENSAL AABB-RIO

Ano XX - nº 235 - Abril/2014

Dist. Gratuita - Produzida por

LL DIVULGAÇÃO EDITORA CULTURAL LTDA.

Diretor: Luthero de Azevedo Silva

Colaboradores: Diretoria, Associados e
Funcionários do Clube

Coordenação: Kátia Regina S. Monteiro

Gráfica: Rower Gráfica

Tiragem: 6.000 exemplares

Jornalista: Paulo Moraes de Oliveira Reg. 359

MTb.Pa

Diagramação: Renato Monteiro de Carvalho

LL DIVULGAÇÃO EDITORA CULTURAL LTDA

Rua Lemos Cunha, 489 Casa 1 - Icaraí

Niterói - Tel/Fax: 2714-8896

e-mail: comercial@lldivulga.com.br

Cirurgiã Dentista

Dra. Eunice Ortega

Clínica geral - Estética - Clareamento - Periodontia

Tabela do Banco do Brasil e Sindicato

Convênios: Embratel - Petrobras - Petrobras Distribuidora

Tel: (21) 2547-1798

Av. Nossa Senhora de Copacabana, 750 / 613 - Copacabana - Rio de Janeiro - RJ



Tratamento de gengiva, cirurgia, enxertos, dente com mobilidade

NOSSA CAPA – O carnaval 2014 teve dois eventos que empolgaram o corpo social, lotando os salões das festas. No primeiro dia de Março, um sábado de folia, os adultos vibraram no Salão Nobre com a tradicional feijoada que teve a presença das mulatas que sambam, desfilam suas fantasias e que são a atração para os foliões registrarem em fotos nas suas memórias. Na terça-feira gorda foi a vez da criançada brilhar na passarela do Salão Granito, ostentando com muita alegria suas maravilhosas fantasias sendo merecedora dos calorosos aplausos. Os participantes, em torno de sete dezenas, foram agraciados com um brinquedo, oferecido pela Diretoria da AABB, numa alusão ao pensamento de que todos foram vencedores. As fotos de Carlos Cardoso mostram as vestimentas daqueles que um júri formado por associadas escolheram como as melhores entre as mais significativas.



Cirurgia Plástica da Barra

Todas as cirurgias estéticas faciais e corporais
Cirurgia dermatológica e câncer de pele

Tel: (21) 2430-9340

Centro Médico Barrashopping - sala 310 - Barra da Tijuca - RJ



14:00 / 17:00

Bingo Social: venha ganhar prêmios

Salão Galeria



19:00 / 22:00

“Happy Hour” com Hilton Assunção

Salão Galeria



19:00 / 23:00

Noite da Seresta e MPB - cante e encante

Salão Galeria



13:00 / 17:00

Páscoa com muita animação ao som de Jorge Luiz; brinquedos, personagens refrigerantes, pipoca e o coelhinho distribuindo ovos.

Pérgula da Piscina



13:00 / 17:00

Trio Nós e Vozes - cantando sucessos

Pérgula da Piscina



20:00 / 22:00

“Jazz Drops” homenagem à TONY BENNETT

Salão Galeria



21:00 / 01:00

Sexta Dançante ao som com Ney Gouvêa e Banda - Noite Hippie

Salão Margarida



21:00 / 01:00

Baile de Aniversariantes com a banda “Cassino Brasil”

Salão Margarida



13:00 / 17:00

Ney Gouvêa animando o domingo.

Pérgula da Piscina



19:30 / 23:30

Telhado Branco - grupo boêmio do Leblon.

Salão Granito



14:00 / 17:00

Bingo Social: venha conferir

Salão Galeria



13:00 / 17:00

Luizinho Santos Trio

Pérgula da Piscina

FROZEN E CHAPLIN OS DESTAQUES DO **DESFILE** DE FANTASIAS



É notável o esmero de mães e pais em apresentar seus filhos para o tradicional desfile de fantasias infantil que a AABBRio promove todos os anos no Carnaval. Dezenas de crianças, desde um ano até 12 anos de idade, brindaram com suas indumentárias e irreverências a plateia composta de associados e seus familiares e ganharam aplausos vibrantes. Os destaques das categorias foram a bela Camila Bertan, com seus 9 anos, encarnando a Elza do filme Frozen, ganhador de 2 Oscars do cinema e o inesquecível Charles Chaplin, muito bem lembrado pelo pequeno David Schulmann, de 10 anos, que venceram os prêmios principais. Na categoria I a 7 anos, brilharam a Abelhinha, encarnada pela bela Luana e o Índio Azul, uma criação defendida pelo pequenino Davi.

Das 70 inscrições, descritas pelo apresentador João José Pereira, VP do Patrimônio, havia uma diversidade de fantasias que entre os meninos sobressaíam os palhaços, piratas e super-heróis (Homem Aranha, Ben 10 e Superman). Entre as meninas em maior número as Monster High (Draco Laura, Cléo de Nile e Frank Stein), mas, apareceram, também, as ciganas, baianas, Jasmin, brancas de neve, havaianas, mulher maravilha, cinderelas e as representantes do filme Frozen (Elza e Ana).

Todos os participantes foram agraciados com um brinquedo de lembrança, mas, um júri formado por associadas do Clube escolheu além de Camila e David outros vitoriosos, que fizeram jus aos prêmios pela descontração na passarela e pela beleza da fantasia. A cigana Ana Júlia e o Hulk Pedro foram eleitos os mais animados do desfile. Os prêmios entregues, no final do desfile, pelo presidente do Conselho de Administração, Reinaldo Ribeiro e sua esposa Mabel; pelo presidente do Conselho Fiscal, Mário Engelke e esposa Tereza; pelo Vice-Presidente Social Julio Alt e esposa Valéria.



PREMIADOS E SEUS PRÊMIOS

Meninas de 8 a 12 anos:



1º lugar: Camila Bertan (Fantasia: Elza Frozen) – Prêmio: Boneca Baby Totsy;



2º lugar: Laura Carvalho (Fantasia: Florista) – Prêmio: Prancha da Barbie



3º lugar: Júlia Pires (Fantasia: Branca de Neve) – Prêmio: Jogo Quadro a Quadro

Meninos de 8 a 12 anos:



1º lugar: Davi Schulmaum (Fantasia: Charlie Chaplin) – Prêmio: Bateria



2º lugar: Bernardo (Fantasia: Gladiador) – Prêmio: Patinete



3º lugar: André Bertan (Fantasia: Malandro Carioca) – Prêmio: Traves de Futebol

Meninas de 0 a 7 anos:



1º lugar : Luana Zakhm (Fantasia: Abelhinha) – Prêmio: Boneca Rafaeli



2º lugar: Ana Luiza (Fantasia: Cigana) – Prêmio: Castelinho Encantado



3º lugar : Maria Helena (Baiana) – Prêmio: Moto Spyrit

Meninos de 0 a 7 anos:



1º lugar: Miguel Magalhães de Di Giácono (Fantasia: Índio Azul) Prêmio: Mini Mecânico



2º lugar: Gabriel Fadel (Fantasia: Pintinho) – Prêmio: Barraca do Batman



3º lugar: João Pedro Dilacio (Fantasia: Palhaço) – Prêmio: Carro Bombeiros em Ação;



Menina mais animada: Ana Júlia (Fantasia: Ciganinha) – Prêmio: Mini Salão de Beleza;

Menino mais animado: Pedro (Fantasia: Hulk) – Prêmio: Boneco do Homem de Ferro;





Grupo Encantando animou a criançada no Carnaval.

No domingo de Carnaval a criançada se divertiu com o Grupo Encantando, que trouxe várias brincadeiras, para a alegria dos pequeninos foliões. A Recreação Infantil vai continuar em todos os domingos com as atividades lúdicas e a contação de histórias que vem atraindo a atenção dos pequeninos.



Biblioteca Alexandre Caminha

Livros Novos

FICÇÃO.....

O CAVALEIRO DOS SETE REINOS - George R. R. Martin

AMOR VERÍSSIMO - Luis Fernando Veríssimo

CASADOS COM PARIS - Paula McLain

DANÇANDO SOBRE CACOS DE VIDRO - Ka Hancock

TORMENTA – SÉRIE FALLEN - Lauren Kate

MENTIRAS GENUÍNAS - Nora Roberts

A QUEDA DOS CINCO - Pittacus Lore

TERRA CRUZ - Leonardo Brum

UM DESAFIO PARA CROSS - James Patterson

A LUA DE MEL - Sophie Kinsella

NÃO-FICÇÃO.....

A DITADURA MILITAR E OS GOLPES... - Carlos Chagas

TODOS OS ANIMAIS MERECEM O CÉU - Marcel Benedeti

A CAÇADA AO LOBO DE WALL STREET - Jordan Belfort

A HISTÓRIA DO MUNDO EM 100 OBJETOS - Neil MacGregor

OPERAÇÃO BANQUEIRO - Rubens Valente

VÍNCULOS: SEXO E AMOR NA EVOLUÇÃO... - Márcia Esteves Agostinho

SOBREDEVIR - Carlos Henrique Machado

RELIGIÃO PARA ATEUS - Alain de Botton

O MUSEU DESAPARECIDO - Héctor Feliciano

FOCO: A ATENÇÃO E SEU PAPEL... - Daniel Goleman

INFANTO-JUVENIL.....

DIÁRIO DE UMA GAROTA NADA POPULAR - Rachel Renée Russell

E-MÃE: A INTERNET ME APRONTOU UMA ! - Tânia Alexandre Martinelli

O LIVRO INVISÍVEL - Santiago García-Clairac

ATÉ EU TE ENCONTRAR - Graciela Mayrink

BICHOS DE LÁ E CÁ - Lia Neiva

A MENINA QUE VIVIA NO MUNDO DA LUA - Luciana Savaget

VIAGENS DE GULLIVER - Jonathan Swift

UM GIRASSOL NA JANELA - Ganymédes José

A BELA E A FERA - Liz Holliday

O SEGREDO DE CINDERELA - Disney

“Recomendamos a leitura dos livros abaixo que fazem parte de nosso acervo”



SABE COM QUEM ESTÁ FALANDO. Org. Luiz Ruffato.

O humor é parte importante deste livro, que vai além do lugar comum da corrupção do político que pretende enriquecer e ampliar sua influência. Percorrendo 150 anos de história e 20 escritores, estes contos mostram a visão particular de cada autor, mas também o contexto social e político de um país contaminado pela corrupção, bem como as relações entre militares dignatários do Estado, jornalistas, cidadãos sem escrúpulos e desgraçados do Brasil.



FLORES RARAS E BANALÍSSIMAS. Carmen L. Oliveira.

Este livro conta a história de amor duas mulheres notáveis, tendo como pano de fundo o Brasil dos anos 50 e 60: Elizabeth Bishop, laureada poeta americana e Lota de Macedo Soares, que legou ao Rio de Janeiro um inusitado parque, verdadeiro poema urbano, o Aterro do Flamengo. Revela Elizabeth Bishop, laureada como mulher e arguta comentarista do Brasil. Uma obra documental e ficcional, onde convivem felicidade e tragédia, êxito público e desastres íntimos.

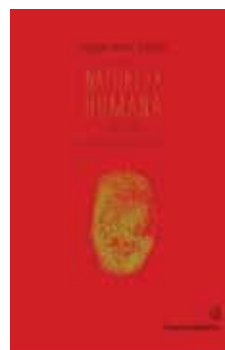

NATUREZA HUMANA EXISTE E COMO MANDA NA GENTE. Francisco Daudt.

Este livro mostra o que os psicólogos evolucionistas defendem: que somos 50% genética e 50% criação – Mas, como sabemos tão pouco a maneira como a natureza manda em nós, o livro percorre essa trilha, em pequenos ensaios onde a informação e o humor se misturam, para termos mais noção de como somos movidos pela natureza sem percebemos.



ASSOCIAÇÃO ATLÉTICA BANCO DO BRASIL - ABB-RIO CNPJ: 27.055.565/0001-22

BALANÇO PATRIMONIAL ENCERRADO 31 DE DEZEMBRO DE 2013

<u>ATIVO</u>			<u>PASSIVO E PATRIMÔNIO SOCIAL</u>		
<u>CIRCULANTE</u>	31/12/2013	31/12/2012	<u>CIRCULANTE</u>	31/12/2013	31/12/2012
CAIXA	42.358,72	25.872,39	FORNECEDORES	96.749,39	30.599,16
BANCOS C/MOVTO	0,00	3.123,99	SEGUROS A PAGAR - RESP. CIVIL GERAL	13.055,80	0,00
APLICAÇÕES FINANCEIRAS	1.083.718,13	571.635,33	OBRIGAÇÕES TRABALHISTAS A RECOLHER	88.254,55	82.405,40
TOTAL DAS DISPONIBILIDADES	1.126.076,85	600.631,71	PROVISÕES TRABALHISTAS	253.622,16	179.641,84
CRÉDITO DE PESSOAL	100.560,84	82.520,91	IMPOSTOS E TAXAS	10.634,59	9.391,17
OUTROS CRÉDITOS	92.497,54	80.845,11	CONTAS CORRENTES CREDORAS	2.645,76	0,00
TOTAL DOS CRÉDITOS	193.058,38	163.366,02	EMPRÉSTIMOS FENABB	0,00	27.209,38
			EMPRÉSTIMOS FENABB - BENFEITORIAS	127.777,79	0,00
TOTAL DO CIRCULANTE	1.319.135,23	763.997,73	TOTAL DO CIRCULANTE	592.740,04	329.246,95
NÃO - CIRCULANTE			NÃO - CIRCULANTE		
DEPÓSITO JUDICIAL	411.533,28	118.776,15	SEGUROS A PAGAR - RESP. CIVIL GERAL	10.872,58	0,00
DESP. ANTEC. - SEGUROS	10.872,58	0,00	EMPRÉSTIMOS FENABB	233.333,33	0,00
INVESTIMENTOS			TOTAL DO NÃO - CIRCULANTE	244.205,91	0,00
OUROCAP BB - AG. PIRAJÁ	22.000,00	0,00			
TOTAL DE INVESTIMENTOS	22.000,00	0,00	PATRIMÔNIO SOCIAL		
IMOBILIZADO			FUNDO PATRIMONIAL	4.454.187,99	4.232.822,89
EDIFICAÇÕES	10.076.114,74	9.857.440,70	AJUSTES DE AVALIAÇÃO PATRIMONIAL	4.845.792,75	5.355.876,03
TERRENOS	498.592,98	498.592,98	SUPERAVIT/DEFICIT DO EXERCÍCIO	647.304,74	-2.695,08
MÓVEIS E UTENSÍLIOS	510.252,89	401.114,94	TOTAL DO PATRIMÔNIO SOCIAL	9.947.285,48	9.586.003,84
MÁQUINAS E EQUIPAMENTOS	880.966,80	702.484,94			
VEÍCULOS	39.610,69	39.485,00			
BIBLIOTECA E OBRAS DE ARTE	120.109,67	113.000,55			
(-) DEPRECIACÃO ACUMULADA	-3.104.957,43	-2.579.642,20			
TOTAL DO IMOBILIZADO	9.020.690,34	9.032.476,91			
TOTAL DO NÃO - CIRCULANTE	9.465.096,20	9.151.253,06	TOTAL DO PASSIVO E PATRIMÔNIO SOCIAL	10.784.231,43	9.915.250,79
TOTAL DO ATIVO	10.784.231,43	9.915.250,79			

DEMONSTRAÇÃO DAS CONTAS DE RESULTADO ACUMULADO ANO 2013

<u>RECEITAS</u>	2013	2012	<u>DESPESAS</u>	2013	2012
CONTRIBUIÇÃO ASSOCIATIVA	6.191.463,91	5.697.388,15	OPERACIONAIS	(5.785.600,61)	(5.878.764,00)
CESSÃO DE USO DE DEPENDÊNCIA	1.036.845,34	1.016.822,95	ATIVIDADES SOCIAIS	(417.454,89)	(388.953,11)
ATIVIDADES SOCIAIS	148.615,50	109.091,10	ATIVIDADES ESPORTIVAS	(67.881,35)	(54.848,06)
RECEITAS EXTRAORDINÁRIAS	699.813,26	666.394,22	FINANCEIRAS	(67.686,27)	(70.880,32)
RECEITAS FINANCEIRAS	83.762,96	68.347,30	MANUTENÇÃO	(1.263.821,73)	(1.038.796,10)
OUTRAS RECEITAS EXTRAORDINÁRIAS	47.165,87	54.502,58	ATIVIDADES DIVULG/CULTURAIS	(184.131,20)	(134.851,00)
RECEITA NÃO OPERACIONAL	263.541,64	-	DELIBERATIVO/FISCAL/TANHANGÁ	(37.327,69)	(48.148,79)
TOTAL	8.471.208,48	7.612.546,30	TOTAL	(7.823.903,74)	(7.615.241,38)

PRESIDENTE
REINALDO BATISTA RIBEIRO

VICE-PRES. FINANCEIRO
MARCO AURÉLIO P. ARRUDA

CONTADOR
MARCELO DO ROSARIO DIAS CRC - RJ 087762/O-4

PARECER DO CONSELHO FISCAL DA ABB-RIO DEMONSTRAÇÕES FINANCEIRAS DO EXERCÍCIO DE 2013

O Conselho Fiscal, no exercício de suas atribuições estatutárias, apresenta suas considerações sobre o Balanço Patrimonial de 31 de dezembro de 2013 e a Demonstração das Contas de Resultado acumuladas no final do referido exercício.

1 - DAS RECEITAS

Em todas as modalidades de arrecadação o Clube somou, em 2013, R\$8.471.208,48, significando crescimento de 11,28%, em relação a 2012. As contribuições sociais auferidas situaram-se em R\$6.191.463,91, representando 73,09% das receitas totais, com elevação de 8,67% em comparação com o exercício precedente. As resultantes de Cessão de Uso de dependências contribuíram com 12,24% das receitas, ao alcançarem R\$1.036.845,34, ou seja, exibindo crescimento de 1,97%. As receitas extraordinárias participaram com 8,26% das arrecadações atingindo R\$699.813,26, com evolução de 5,01%. As receitas não operacionais incluem parcela de R\$255.041,64, proveniente da compensação da depreciação acumulada, em contrapartida ao saldo da rubrica ajustes da avaliação patrimonial, relativa à reavaliação do ativo imobilizado, efetuada pelo Clube, no exercício de 2008.

2 - DAS DESPESAS

Com R\$7.823.903,74, o total das despesas da ABB-RIO em 2013 cresceu 2,74% e absorveu 95,23% de todos os recursos por ela arrecadados no exercício. Na sua composição, as incorridas com a área operacional alcançaram R\$5.785.600,61, significando 73,95% da totalidade dos gastos. Cabe destacar, em complemento, que as mesmas reduziram-se em 1,58% em relação a 2012. Os dispêndios com manutenção com R\$1.263.821,73 e os relacionados com atividades sociais com R\$417.454,89 signi-

ficaram 16,15% e 5,34%, respectivamente, das despesas totais.

3 - DO RESULTADO

Sem redução de suas atividades sociais o Clube obteve um Superávit de R\$647.304,74 no exercício de 2013.

4 - DAS DISPONIBILIDADES

Os R\$1.126.076,85 de disponibilidades, exibindo crescimento de 87,48% em relação ao exercício anterior, explicam-se, principalmente, pelo financiamento obtido junto à FENABB, que acarreta, como contrapartida, compromisso a saldar em prestações vencíveis a curto e longo prazo. De registrar-se que dos valores disponíveis, 96,24% estão aplicados em ativos financeiros junto ao Banco do Brasil S. A.

5 - DO ATIVO NÃO CIRCULANTE

A rubrica Depósito Judicial que atingiu o valor de R\$411.533,28, com expressivo crescimento no exercício, resultou de atuação contenciosa referente à tarifação praticada no exercício, pelas empresas CEDAE e LIGHT, fornecedoras do Clube. Observa-se, igualmente o crescimento de 25,41% em Máquinas e Equipamentos, resultante de renovação de atualização operacional levada a efeito pela Administração.

6 - DO PATRIMÔNIO SOCIAL

Com a incorporação do superávit obtido em 2013, tivemos um crescimento do Patrimônio Social do Clube em 3,77%. Tendo em vista o endividamento total da Associação que atingiu R\$836.945,95, ao final do exercício, observa-se que o total do Passivo representa 8,41% do Patrimônio social, refletindo situação de liquidez significativa para a ABB-RIO.

7 - DA EXECUÇÃO ORÇAMENTÁRIA

Ao término do período, observou-

se compatível a execução do orçamento, com o projetado pela Administração para 2013. As receitas excederam em 1,06% as previsões, ou seja, R\$86.459,84, com defasagem, apenas, pela expectativa das receitas não operacionais. Por outro lado, as despesas ficaram aquém em 3,76% do que previstas, significando redução de R\$305.803,26 de dispêndios do Clube.

8 - CONCLUSÃO

8.1 - Consideradas as observações constantes deste Parecer e por não terem sido identificadas ocorrências que motivassem efeitos na apreciação deste Colegiado, quer nos registros contábeis, quer nos documentos por nós examinados que deram origem ao Balanço Patrimonial e à Demonstração das Contas de Resultado, acumuladas no exercício de 2013, elaborados e aprovados pela Administração do Clube, entendemos que as mesmas refletem adequadamente as condições patrimoniais, bem como exibem o desempenho reditual do exercício de 2013.

8.2 - O presente Parecer será consubstanciado no Relatório a ser elaborado até o mês de maio próximo pelo Conselho Fiscal, que será submetido à apreciação e decisão do Conselho Deliberativo, conforme disposição constante no parágrafo 1º. do Artigo 22 do Estatuto da ABB-RIO.

Rio de Janeiro (RJ), 20 de março de 2014

PRESIDENTE

Mário Fernando Engelke

CONSELHEIROS EFETIVOS

Adolpho Gonçalves Nogueira

Nelson Bomfim Ribeiro

Osmar Costa Beck

Sérgio Spínola Muniz

REPRESENTANTE DO BANCO DO BRASIL

Danielle B. Estrela

CONCORRIDA **FEIJOADA** DO CARNAVAL 2014

Uma invasão de sambistas tomou conta do Salão Nobre, no sábado primeiro dia de março, durante a realização da Feijoada de Carnaval - versão 2014, tradicional evento organizado pela VP Social para festejar a grande data "momesca".

O associado respondeu com sua presença ao chamado e se divertiu ao som do repertório musical composto das melhores marchinhas, sambas das escolas e muita feijoada com bebidas à vontade.

E não poderiam faltar as mulatas com seus coloridos adereços sob a cabeça que deram um show de rebolados e tiraram fotos para a posteridade ao lado dos felizes carnavalescos.

O tema copa do mundo do Brasil engalanou o Salão com bonita distribuição das cores verde e amarela. Os foliões vestidos com camisetas amarelas faziam a composição do salão, indumentária essa que o presidente Reinaldo pediu guardassem para a feijoada comemorativa do hexacampeonato da seleção brasileira, em julho no mesmo local. Vamos torcer para que tudo isso aconteça!









CASA, DEPOIS ME CONTA

Roberto Bento Simone Simão

50% desconto BILHETERIA DO TEATRO

Não é Mentira...
 Estreia - 01 de Abril - Teatro Vannucci
 Shopping da Gávea 1º Piso - Terças e Quartas às 21h30
 CONVITE AMIGO R\$ 20,00 - Nomes para lista amiga aqui

ARTEAUTISMO
 Exposição de quadros do autista
 Filipe Gonçalves Vieira Melo

Dia 02 de abril de 2014, sob a direção de
 Regina Gonzalez, diretora cultural de Arte
 Logos

Endereço: Av. Borges de Medeiros, 899
 Leblon 900 lado do Clube Monte Libano
 Horário: 09:00 às 18:00 h





NOVO OLHAR ESTÉTICA

Estética Facial

Estética Corporal

Depilação

Especializada no embelezamento dos olhos

Micropigmentação de sobrancelhas, olhos e contorno dos lábios

Design de sobrancelhas

Aplicação de Henna

Coloração de sobrancelhas e cílios

Permanente de cílios

Antes



Depois



Antes



Depois

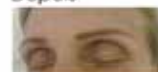

Av. Nossa Senhora de Copacabana, 1133 / Sl. 204
 Copacabana - Rio de Janeiro - RJ

e-mail: novoolharestetica@gmail.com / Facebook: facebook.com/novoolharestetica

Tels: 3795-2017 / 97910-2723 / 98205-3600



A LENDA não morre!

Com grande tristeza comunicamos a todos que Jaime Berenguer nos deixou de vez. Ele se autodenominava “A Lenda” numa inequívoca manifestação de fino e sarcástico humor que sempre esteve presente na sua maneira de falar. A despeito dessa aparente egolatria Jaime era vascaíno e humilde. Tinha grande reverência pelo saber e estava sempre aberto a novas compreensões de velhos fatos. Tinha incansável amor pelo basquete, era veloz e matador e se dependesse dele tinha pelada todos os dias. Sob a direção de Ronaldo Lipinsky decano do basquete na AABB, criou em 1996, com a participação de colaboradores o GVBAR – Grupo de Veteranos de Basquetebol da AABB-Rio. Esse grupo foi e tem sido o responsável pela manutenção e difusão do esporte na AABB, congregando hoje mais de oitenta participantes.

Era um garoto quando entrava em quadra. Não gostava de perder. De início resmungava a cada bola perdida, logo depois estava berrando contra os erros de seu time. No contra ataque era mortal, não perdia bandeja e usava a tabela como poucos. Ou seja, era um jogador que se diferenciava mesmo já tendo passado dos 50 anos.

Vai fazer muita falta!

Por que ir embora tão cedo?

Será que no céu a pelada é melhor?

Os amigos que ficam, perplexos se consolam e lamentam.

Muito ainda pode ser dito sobre a lenda, afinal as lendas são criadas para ensinar valores e conceitos aos mais novos e isso o Jaime nos legou: companheirismo, lealdade e amor pelo basquete.

A lenda não morre!

Silas Sarmiento (28/02/2014)



LOUREIRO NETO

Registramos o falecimento de Manuel Fernandes Loureiro, prestigiado comunicador da Rádio Globo, vítima do por problemas cardíacos. O desenlace ocorreu no dia 26/02/2014, no hospital Pró-Cardíaco, onde estava internado. O falecido era português de nascimento e usava, em seus programas do Rádio, o codinome Loureiro Neto. Tinha completado 61 anos de idade, era torcedor do Vasco da Gama, mangueirense de desfilarm na Sapucaí e foi associado comunitário da AABB no período de 2002 a 2006.



ROGÉRIO NUNES DA COSTA

Temos o dever de comunicar o falecimento de nosso ilustre associado Rogério Nunes da Costa, ocorrido no dia 1º de março pp, em nossa cidade. Formado em Economia, com doutorado nos EE.UU., foi professor universitário na UEG, posteriormente UERJ, e na UFRJ. Seu rico currículo tinha como conteúdo os serviços prestados à antiga SUMOC; ao Banco Central do Brasil; ao Ministério da Fazenda, com o ministro Delfim Neto; ao Ministério do Interior, com o ministro Mário Andreazza; foi membro dos Conselhos Consultivo da Siderúrgica de Materiais Ferrosos e da Cosipa - Companhia Siderúrgica Paulista. O falecido tinha completado 87 anos, era sócio da AABB, desde 1947, da categoria proprietário, assíduo frequentador e pessoa muito benquista entre todos os setores do Clube. Sua morte deu-se em face de sérios problemas circulatórios que os médicos não conseguiram sanar. Deixa dois filhos Carlos Eduardo e Luiz Fernando. Que Deus o ilumine em sua nova morada!



ANGELA MARIA

Noticiamos, com pesar, o passamento de Ângela Maria Fernandes de Oliveira, operosa vereadora do município de Niterói, onde residia há longos anos. A pranteada era esposa do companheiro Carlos Américo, sindicalista, aposentado do Banco do Brasil e conselheiro da AAFBB que embalado em sua tristeza cunhou o epitáfio: “Ela não veio à vida a passeio, veio à vida a serviço”.

Convênios

Assistência de enfermagem

CUIDAMOS DE QUEM VOCÊ AMA!



Assistência de Enfermagem e Cuidadores de Idosos

Agende uma avaliação grátis!

Tel: (21)3597-2583 - Call Center 24h (21) 7702-7161
www.padraoenfermagem.net.br

Curso de Idiomas



**INGLÊS - ESPANHOL
PORTUGUÊS PARA ESTRANGEIROS**

TURMAS REGULARES - INDIVIDUAIS - TOEFL - IMERSÃO

MAIS INFORMAÇÕES: (21) 2272-5450 CENTRO OU (21) 2491-3116 BARRA
planidiomas@planidiomas.com.br / FANPAGE: facebook/planidiomas



COOPERFORTE

Cooperativa de Economia e Crédito Mútuo dos Funcionários de Instituições Financeiras Públicas Federais Ltda.

Apresentação dos resultados de 2013

Convidamos você, associado da **Cooperforte** ou funcionário aposentado ou da ativa do Banco do Brasil, para conhecer os resultados e o desempenho da **Cooperforte** em 2013, na palestra do presidente José Valdir Ribeiro dos Reis. Este é o momento de celebrarmos as conquistas da Cooperativa, que encontra no seu apoio e na sua confiança a força para prosperar.

Ao final do evento, um agradável coquetel nos espera para comemorarmos este encontro.

Data: 16/04/2014 - quarta-feira - **Hora:** 17 horas - **Local:** AABB-Rio

Avenida Borges de Medeiros, 829 - Lagoa - Rio de Janeiro

Estacionamento no local

Confirme presença até 11/04/2014 pelo fone 0800 701 3766

Tavares Advocacia

Cível - Família - Sucessões - Consumidor
Empresarial - Trabalhista - Obrigações e
Contratos - Responsabilidade Civil
Imobiliário - Previdenciário - Bancário
Juizados Especiais

Aposentado - Cesta Alimentação
Incorpore o auxílio Cesta Alimentação
a sua aposentadoria

Av. Franklin Roosevelt, 126 / Sl. 408
Centro - Rio de Janeiro - RJ
www.tavareseadvogados.com

Valdemiro Tavares

Atuamos junto à PREVI e Banco do Brasil

Tel: (21) 2220-3604

CDI

Clínica Dermatológica de Ipanema

Doenças da pele, cabelos e das unhas

Consultas: Particular e Convênios

Cassi - Unimed - Petrobras - Saúde Caixa - GEAP - Assim
Caberj - Sul América - Unafisco - Bradesco

Rua Farne de Amoedo, 106 - Ipanema - Rio de Janeiro - RJ

Tel: 21 2287-0453

Cuidadores de Pessoas



Experiência em AVC
Pré e Pós-Operatório

Referência em cuidados de
pacientes com Alzheimer,
Parkinson e Doenças Senis.
Cuidamos da criança ao idoso.
Mantemos rigorosa
supervisão dos nossos serviços

Tratamos com respeito - Cuidamos com carinho



Enfermagem Domiciliar

Amigos Cuidadores Tel: 21 2424-1068

www.amigoscuidadores.com.br

Periodontia e Prótese Dental

Dr. Mário Kruczan

CRO: 12376

Tratamento de Gengivas
Dentes com Mobilidade
Enxertos e Implantes
Prótese de Precisão

Atendimento pela tabela do Banco do Brasil

R. Siqueira Campos, 59 / Sl. 906 - Ed. Medical Tower

Tel: 2236-0501



Notícias do Departamento de Esportes

DETEC

I - BASQUETEBOL:

I.1 - JAIME BERENGUER - UM BASQUETEBOLISTA:



Jaime Berenguer durante um jogo na AABBB-Rio

A Associação Atlética Banco do Brasil (AABBB-Rio) perdeu no dia 26 de fevereiro de 2014, precoce e surpreendentemente o nosso associado JAIME BERENGUER, frequentador assíduo no clube e muito ativo pela causa do basquetebol.

Jaime foi jogador de basquetebol desde as categorias inferiores até a categoria adulta, disputando competições do esporte de alto rendimento; nas duas últimas décadas, foi um dos baluartes que mantiveram "viva" a prática do basquetebol em nosso clube, tendo há dezoito anos atrás, precisamente em um dia 1º de abril, juntamente com o associado RONALDO LIPINISKY, fundado o Grupo de Veteranos de Basquetebol da AABBB-Rio (GVBAR), que desde então, se transformou na maior expressão do basquetebol no nosso clube.

Jaime Berenguer com seu entusiasmo e dedicação, contribuiu de forma decisiva para que a prática do basquetebol não desaparecesse do nosso clube, pois em períodos de desalento por parte dos praticantes, era Jaime Berenguer que os reunia e motivava, de forma que as famosas "Peladas do GVBAR" persistissem, mesmo diante de inúmeras dificuldades que às vezes se apresentavam.

Desta forma, a AABBB-Rio como instituição e o DETEC em especial, como parceiro do Jaime Berenguer, lamentam pro-

fundamente a sua perda tão prematura. É fato que ninguém é insubstituível, mas com certeza, Jaime Berenguer fará muita falta ao basquetebol da AABBB-Rio e aos seus amigos que sentem como se um pedaço de cada um tenha sido arrancado com o seu passamento.



Jaime Berenguer "O Dono da Bola"



Jaime Berenguer e Ronaldo Lipinsky

I.2 - MEMÓRIA (por Jaime Berenguer): RONALDO LIPINISKY – BASQUETE NA VEIA

Ele nasceu num Dia da Mentira em 1º de abril de 1934, em Barra Mansa -RJ, mas o que sente pelo basquete é a mais pura verdade. Ronaldo começou a jogar basquete aos 11 anos no Juventus, Barra Mansa F. C. e no Esporte Clube Flecha, tendo sido campeão nos três clubes.

Aos 17 anos foi convidado pelo lendário Togo Renan Soares (o Kanela) para jogar na equipe aspirante do Flamengo, onde sagrou-se campeão carioca, transferindo-se no ano seguinte para o Botafogo.

Em 1952, esteve entre os atletas selecionados para a seleção brasileira que disputou as Olimpíadas de Helsinki, mas pediu dispensa devido a seus estudos.

Tricolor sem muito fanatismo. Disputou várias Jornadas

Esportivas da FENABB pela equipe de basquete que era fortíssima na época mas sempre tropeçava nas equipes de São Paulo e Brasília.

Chamado de o rei do gancho, recurso que utiliza até hoje nas peladas onde é muito respeitado e querido tanto que, na lista de presença das peladas é sempre o primeiro da lista mesmo que chegue por último pois o Grupo lhe deu essa deferência de jogar quantas peladas seguidas quiser, afinal, aos 80 anos, sendo quase 70 de basquete, “jogar uma e parar é mortal para o espírito e principalmente para o corpo, com joelhos e coluna castigados pelo tempo”.

Hoje, aos 80 anos, esse garoto de 80 anos é com orgulho, o fundador do GVBAR /Grupo de Veteranos de Basquetebol da AABB-Rio. Salve Ronaldo!!!!

1.3 - TORNEIO DO 18º ANIVERSÁRIO DO GVBAR:

No dia 05 de abril de 2014 será realizado o Torneio do 18º Aniversário do Grupo de Veteranos de Basquetebol da AABB-Rio (GVBAR), no ginásio de esportes, com início previsto para às 09:00 horas.

Este Torneio tem uma importância ímpar pelo fato do GVBAR ter completado sua maioria no último dia 1º de abril; lamentavelmente seu organizador e principal motivador não mais poderá participar do mesmo, mas seus companheiros certamente jogarão com seus pensamentos voltados para o querido colega que passou para uma outra dimensão.

Todos os associados estão convidados, e os que quiserem participar do Torneio deverão comparecer com uma camisa amarela e outra azul.

Após o Torneio, no Salão Granito, acontecerá uma confraternização entre os membros do GVBAR e uma homenagem ao colega Jaime Berenguer.

Para maior conhecimento do GVBAR, o qual, é um grupo aberto a todos os associados, contate o blog: <http://gvbar.blogspot.com.br>

1.4 - ESCOLINHA DE BASQUETEBOL:

Os horários das aulas de basquetebol da Escolinha da K-Esportes:

3ª e 5ª feiras, 18:00 às 19:00 horas: 08 a 12 anos de idade.

3ª e 5ª feiras, 19:00 às 20:00 horas: a partir de 13 anos de idade.



2 - BOLÃO DO CARIÓCA 2014:

A “Corrida dos Palpiteiros” do Campeonato de Futebol Profissional do Estado do Rio de Janeiro, apresentava após a 14ª rodada, realizada no dia 16/03/2014, a seguinte classificação:

1º lugar: Carmem Dutra Mendonça.....35 pontos

2º lugar: Igor Amandio Lisboa Fil.....31 pontos

3º lugar: Giselle Guimarães Grizotti.....28 pontos

4º lugar: Ana Nery Guimarães Grizotti.....27 pontos

5º lugar: Frederico Amandio Fil Neto.....26 pontos

Embora o Flamengo tenha se sagrado campeão da Taça Guanabara na 13ª rodada, o campeonato ainda não terminou; portanto, repetimos o convite aos associados para continuar dando seus palpites nos jogos dos domingos, ajudando assim a

manter acirrada a competição entre os “palpiteiros”.

Lembramos que os convidados de associados podem participar do BOLÃO, mas não têm direito a premiação, pois a mesma é destinada exclusivamente aos associados da AABB-Rio.

ENTENDA COMO FUNCIONA O “BOLÃO” DO CARIÓCA 2014:

- Nos jogos realizados aos domingos: os interessados em participar devem adquirir a “ficha de palpites”, com o funcionário de plantão que estará à disposição dos associados a partir de quarenta minutos antes do início do primeiro jogo, em frente ao Salão Galeria, situado à direita do hall de entrada do clube;

- Cada participante recebe uma ficha que deve ser preenchida e devolvida ao referido funcionário, antes do início dos primeiros jogos do respectivo domingo.

- Em cada rodada, o DETEC contatará o vencedor da mesma, por telefone ou e-mail, para que o mesmo possa receber o Vale-Lanche de vencedor da rodada.

- Esse Vale-Lanche deverá ser apanhado no DETEC até 10 (dez) dias após o contato feito pelo Departamento, no horário de 13:00 às 20:00 horas, de 3ª às 6ª feiras, e poderá ser utilizado até 15 (quinze) dias após o recebimento do mesmo. Após esse prazo, o Vale-Lanche perderá sua validade. Deve ser ressaltado que a não-retirada do Vale-Lanche no prazo especificado acima, implica na perda do direito ao mesmo.

- O vencedor final será o associado(a) que somar o maior número de pontos ao longo de toda a competição.

REGULAMENTO:

A - Placar Correto.....5 (cinco) pontos;

B - Placar do Vencedor.....3 (três) pontos;

C - Placar do Derrotado.....2 (dois) pontos;

D - Empate sem acertar o placar.....3 (três) pontos;

E - Vencedor sem acertar o placar.....1 (um) ponto.

PREMIAÇÃO:

1º Lugar – Camisa Polo do time do coração; 2º Lugar – Bandeira do time de coração

3º Lugar – Bola de futebol.

3 - CINFAABB-2014:

A AABB-Rio participará do XX Campeonato de Integração dos Funcionários Aposentados do Banco do Brasil (CINFAABB-2014), que será realizado no período de 05 a 12 de abril de 2014, em Salvador-Bahia, com uma delegação oficial composta de 35 atletas aposentados do Banco do Brasil, que serão apoiados por mais ou menos 50 turistas-torcedores do nosso clube, que participarão do evento, como acompanhantes.

A AABB-Rio participará do referido campeonato nas seguintes modalidades:

- Futebol Minicampo Máster; Futebol Minicampo Supermáster; Sinuca, e Pôker, constituindo-se este último, uma competição extra-oficial.

4 - FESTIVAL DE PATINAÇÃO:

No dia 22 de março, foi realizado o 2º SKATEZONE no ginásio da AABB-Rio, no qual foi montado um piso especial, visando impedir qualquer possibilidade de dano ao assoalho do ginásio.

No próximo dia 12 de abril, no ginásio de esportes, a partir das 16:00 horas, será realizado o 3º SKATEZONNE, para o qual, os organizadores convidam todos os associados do clube.

5 - FUTSAL:

5.1 – COPA RIO DE FUTSAL:

As equipes De Futsal da AABB-Rio, categorias Sub-09 e Sub-11 (duas equipes), participaram da Copa Rio de Futsal, realizada no Alfa Barra Clube, nos dias 15 e 16 de março, com a participação das representações dos seguintes clubes: Alfa Barra Clube, Haifa Clube, ABM, Paissandu Atlético Clube, Pedra de Itaúna Clube, e Clube dos Caiçaras.

Resultados da categoria Sub-11:

AABB-Rio I 0 x 1 Paissandu Atlético Clube
 AABB-Rio I 1 x 2 Pedra de Itaúna
 AABB-Rio I 0 x 0 Paissandu Atlético Clube
 AABB-Rio I 2 x 1 Pedra de Itaúna
 AABB-Rio II 0 x 2 Alfa Barra Clube
 AABB-Rio II 2 x 4 Haifa Clube
 AABB-Rio II 2 x 2 ABM

Resultados da categoria Sub-09:

AABB-Rio 1 x 5 Alfa Barra Clube
 AABB-Rio 2 x 2 Paissandu Atlético Clube
 AABB-Rio 1 x 2 ABM
 AABB-Rio 2 x 2 Clube dos Caiçaras



Equipe Sub-09



Equipe Sub-11 A

Tendo em vista o diminuto número de associados da AABB-Rio que presentemente compõem as equipes Sub-09, Sub-11 e Sub-13, a AABB-Rio de comum acordo com a equipe técnica da K-Esportes, que é a responsável pelos treinamentos dos times que representam a AABB-Rio em competições oficiais, decidiu não participar dos campeonatos organizados pela UFSERJ (União de Futsal do Estado do Rio de Janeiro), tomando-se assim sem efeito o publicado na edição anterior da Revista da AABB-Rio, nº 234, de março de 2014.

5.2 - ESCOLINHA DE FUTSAL:

Os horários das aulas de Futsal ministradas pela K-Esportes são os seguintes:

3ª e 5ª feiras:

09:30 às 10:30 horas = crianças de 04 a 07 anos;
 16:00 às 17:00 horas = crianças de 03 a 05 anos;
 17:00 às 18:00 horas = crianças de 06 a 07 anos;
 18:00 às 19:00 horas = crianças de 08 a 09 anos;
 19:00 às 20:00 horas = crianças de 10 a 11 anos.

4ª e 6ª feiras:

17:00 às 18:00 horas = adolescentes de 12 aos 14 anos;
 18:00 às 19:00 horas = crianças de 08 a 09 anos;
 19:00 às 20:00 horas = crianças de 10 a 11 anos.

Maiores informações:

Prof. Kepler: 96424-7041 ou 98891-5517

Jaqueline: 98530-3235

6 - NATAÇÃO:

CIRCUITO ESTADUAL DE MÁSTER E PRE-MÁSTER 2014:

Está com o seu início previsto para a primeira quinzena de abril, em datas que dependem de confirmação pela Federação Aquática do Estado do Rio de Janeiro (FARJ).

7 - TÊNIS:

7.1 - TORNEIO DE TÊNIS DO 86º ANIVERSÁRIO DA AABB-RIO:

No período de 10 a 25 de maio, será realizado o tradicional TORNEIO DE ANIVERSÁRIO DA AABB-RIO; competição aberta para todos os associados, independentemente de gênero, idade e nível técnico.

As inscrições estão sendo efetuadas pelo próprio associado, no Mural do Tênis, localizado na praça do tênis, desde o dia 1º de março e serão encerradas no dia 03 de maio de 2014.

As categorias em disputa serão:

Simples Feminina; Simples Masculina "A"; Simples Masculina "B"; Simples Masculina "C"; Dupla Feminina; Dupla Masculina "A"; Dupla Masculina "B"; Dupla Masculina "C"; e; Dupla Mista.

7.2 - "BABY-TÊNIS":

A empresa M&R Fitness responsável pela administração da Escolinha e dos Treinamentos de Tênis na AABB-Rio, continua com as inscrições abertas para os cursos de "BABY-TÊNIS", para crianças a partir de cinco anos de idade.

As aulas serão ministradas para grupos, com metodologia especial de acordo com normas internacionais recomendadas pela ITF (International Tennis Federation).

Os cursos de "BABY-TÊNIS" serão ministrados sob a coordenação dos professores: Guilherme Prata, Regnier Azevedo e Rogério Vilela.

Informações: Guilherme Prata: 98899-6775; Regnier Azevedo: 97921-5432; Rogério Vilela: 99782-9257.

8 - TORNEIOS DE ANIVERSÁRIO DA AABB_RIO:

Durante o próximo mês de maio o DETEC pretende realizar alguns torneios comemorativos do 86º aniversário de fundação da AABB-Rio.

O DETEC nutre a expectativa de que os associados se motivem e se mobilizem para participar dessas competições internas, que para a sua concretização, dependem exclusivamente de motivação e da decisão dos associados.

Seguem algumas informações preliminares, que devem servir de orientações básicas:

a - as inscrições devem ser efetuadas no DETEC, e estão abertas no período de 15 de março a 30 de abril de 2014, no horário de 13:00 às 21:00 horas, de 3ª às 6ª feiras.

b - todo associado(a) inscrito(a) em qualquer torneio, deverá apresentar um Atestado Médico, que libere o mesmo(a) para a prática da respectiva modalidade, objeto da inscrição.

c - os torneios que serão programados, ocorrerão durante o mês de aniversário do clube, ou seja, durante o período de 1º a 31 de maio próximo vindouro, nas seguintes modalidades esportivas: **Basquetebol; Futebol Society; Futsal; Sinuca; Tênis; Squash; Voleibol, e Xadrez.**

Observação importante:

a - nas modalidades de esportes coletivos (basquetebol, futebol society, futsal e voleibol), as equipes devem ser organizadas pelos associados interessados em participar desses torneios de aniversário;

b - para que esses torneios sejam efetivamente realizados, será necessário que pelo menos quatro equipes sejam inscritas em cada uma dessas modalidades;

c - os horários das competições dessas modalidades serão estabelecidos em comum acordo entre o DETEC e os respectivos representantes das equipes.

Maiores informações no Departamento de Esportes:

E-mail: aabb-detec@aabb-rio.com.br

Fones: 2274-4350 ou 2274-4722 (ramal 436), após as 13:00/21:00 horas.

9 - VOLUNTARIADO PARA OS JOGOS OLÍMPICOS 2016:

A AABB-Rio foi convidada pelo Programa de Voluntá-

rios Rio 2016, do Comitê Organizador das Olimpíadas 2016, para participar como parceira no processo de engajamento de pessoal para atuar como Voluntário durante o transcorrer dos Jogos Olímpicos e Jogos Paralímpicos de 2016, que serão realizados no Rio de Janeiro.

Neste sentido, a AABB-Rio comunica aos associados interessados em participar como Voluntários que devem contatar o site – www.rio2016.com/voluntários para conhecer a amplitude e objetivos do programa.

10 - XADREZ:

A AABB-Rio com o apoio do Núcleo de Ensino de Xadrez Professor Amorim (NEXAPA) realizará nos dias 26(sábado) e 27(domingo) de abril, o Campeonato Estadual de Xadrez - Classe C, da Federação de Xadrez do Estado do Rio de Janeiro. As inscrições deverão ser realizadas através do site da FEXERJ.

As aulas de Xadrez foram reiniciadas no mês de março, às 3ª e 5ª feiras, no horário de 14:00 às 18:00 horas, na Sala de Xadrez do clube. Caso seja necessário, outros horários poderão ser oferecidos em função de novas demandas.

O Torneio Interno de Xadrez continua sendo realizado às terças feiras a partir das 19:00 horas.

11 - PROGRAMAÇÃO PERMANENTE DO DETEC:

A Programação Permanente do DETEC poderá ser conferida no site do clube, no endereço: www.aabb-rio.com.br

Os nossos crepes são tipicamente franceses, feitos de forma bem artesanal à frente dos convidados de acordo com o recheio escolhido. O crepe é servido a vontade tanto nas opções de recheios como na quantidade que venha a comer.

Recheios salgados

- CAMARÃO COM CATUPIRY
- CARNE SECA
- CALABRESA COM QUELJO E CEBOLA
- ESPINAFRE COM MOLHO BRANCO E CHAMPIGNON
- FRANGO COM CATUPIRY
- PALMITO COM ERVAS
- QUATRO QUELJOS
- QUELJO TOMATE E MANJERICÃO
- QUELJO COM PRESUNTO
- MANHATAN
- NOVA YORK

Recheios doces

- ABACAXI COM DAMASCO
- BANANA AÇÚCAR E CANELA
- CREPE DE SUZETTE
- CREPE DE CHOCOLATE
- DOCE DE LEITE
- GOIABADA COM CATUPIRY
- MORANGO COM CHOCOLATE + ACOMPANHAMENTOS

Levamos todo o material necessário para a preparação dos crepes

Tel.: (21) 2218-6691 ou 3279-2869 - Diretor Cabral - 9764-9118

Reabilitação Auditiva faz toda a diferença!

A audição é o primeiro dos cinco sentidos a se desenvolver nos humanos e o que nos permite o primeiro contato com o mundo. Para o desenvolvimento social de qualquer pessoa ela é de extrema importância principalmente por estar associada diretamente com a comunicação.

O órgão responsável pela audição é o ouvido, que possui a função de captar todos os sons ao redor e traduzir essa informação para o cérebro. Quando não há uma funcionalidade correta da audição, por qualquer motivo, seja de nascença ou causado por doença o paciente é diagnosticado com deficiência auditiva.

Pacientes com esse tipo de deficiência inicialmente fazem uma avaliação com um médico otorrinolaringologista que avalia qual será a melhor forma de tratamento. Após o diagnóstico, o fonoaudiólogo será o profissional responsável por assumir o tão importante processo de habilitação ou reabilitação do paciente.

Para casos em que há necessidade da reabilitação auditiva, por exemplo, o paciente tem a oportunidade de desenvolver ou ter de volta a capacidade de percepção auditiva com o auxílio de dispositivos que possam amplificar o som. Dentre esses, citamos o Implante Coclear (IC) e o Aparelho de Amplificação Sonora (AASI).

Identificar a presença e estímulo sonoro, discriminar e reconhecer vogal, consoante, palavras e frases, identificar ritmo e tonicidade são algumas das práticas usadas para a reabilitação auditiva do paciente. Tão importante quanto às técnicas



nicas utilizadas é a dedicação do paciente e a colaboração e apoio da família.

Pensando no bem estar de cada paciente a Rede de Clínicas Direito de Ouvir conta com 128 unidades especializadas no tratamento e adaptação de aparelhos auditivos. Ao todo atende mais de 300 cidades espalhadas por todo o país.

A Rede de Clínicas Direito de Ouvir também dispõe de profissionais especializados que estarão à disposição para atender com carinho, respeito e ética todos os pacientes que necessitam de uma efetiva reabilitação auditiva. Em Copacabana/RJ o atendimento é realizado pela fonoaudióloga Julia Mie Nagakubo Rodrigues – CRFa. 11639, que além do atendimento personalizado presta orientação e manutenção nos itens do seu aparelho auditivo.

Informações: Av. Nossa Senhora de Copacabana, nº 1226, sala, 801. Telefones: (21) 4062-0606 (21) 0800 941 5330 ou pelo link: <http://direitodeouvir.com.br/julia.mie>.

www.ffs.com.br

Matricule-se no Clube:
AABB Rio

A Hidroginástica ajuda você a manter sua forma e sua saúde em dia.
Faça sua matrícula no clube AABB Rio e ganhe 50% de desconto na matrícula.

Entre em contato e saiba mais:

Lincon Duarte - (21) 7846-8091

Prof. José Figueiredo Penteado
CRM: 52.03721-0

CONSULTAS

ENDOSCOPIAS

HÁLITO

GASTRITE

COLITE

HEPATITE

PRISÃO DE VENTRE

DIVERTICULOSE

Botafogo

R. Voluntários da Pátria 190 / 724
Tel: (21) 2539-1217 / 2539-1397

Barra:

Av. Luiz Carlos Prestes 410 / 107
Tel: (21) 3325-0484 / 2104-9540

www.riogastro.com.br

www.centrodohalito.com.br - www.endorio.com.br

Email: riogastro@riogastro.com.br

PREVI E CASSI ESCOLHEM SEUS REPRESENTANTES

Estão abertos os processos eleitorais da PREVI e da CASSI para escolha dos seus representantes em vários cargos de gestão dos próximos quatro anos.

A AABB por possuir em seu quadro social nomes de candidatos em diversas chapas inscritas, não toma partido exclusivo ou velado apoio a qualquer dos grupos. Aliás, esse é o procedimento que vem adotando em qualquer consulta para indicação de dirigentes das instituições ligadas ao Banco do Brasil.

Nossos meios de comunicação estão abertos para propaganda relacionada aos pleitos, quando a iniciativa parta do próprio candidato e contemple as exigências dos regulamentos e normas das instituições ditadas para qualquer eleição.



A votação ocorrerá no período de 16 a 25 de maio de 2014, através da internet, com a utilização da senha de acesso cadastrada no atendimento eletrônico da PREVI.

Para mandatos de quatro anos, que vigorarão de 2/6/2014 até 31/5/2018 serão eleitos:

- Conselho Deliberativo: Um titular e um suplente;
- Conselho Fiscal: Um titular e um suplente;
- Diretoria Executiva: Diretor de Administração e Diretor de Planejamento;
- Conselho Consultivo do Plano I: Dois titulares e dois suplentes;
- Conselho Consultivo do PREVI Futuro: Dois titulares e dois suplentes.

Indicação do Patrocinador

Como acontece a cada dois anos, a renovação de parte dos dirigentes da PREVI também tem indicação do patrocinador Banco do Brasil. Como previsto no Estatuto vigente, o Banco do Brasil indicará o Presidente da Diretoria Executiva, dois titulares e dois suplentes para o Conselho Deliberativo e um titular e respectivo suplente para o Conselho Fiscal, além de representantes dos Conselhos Consultivos dos Planos I e PREVI Futuro.

Quatro chapas estão inscritas e seus componentes estão aguardando a homologação, que até o fechamento desta edição não tinha sido realizado. São as seguintes as chapas inscritas com suas denominações e composição dos respectivos cargos:

ÉTICA E TRANSPARÊNCIA	PREVI LIVRE, FORTE E DE TODOS	UNIÃO E PARTICIPAÇÃO	UNIDADE E SEGURANÇA NA PREVI
<p>Para o Conselho Deliberativo:</p> <ul style="list-style-type: none"> • Saulo Sartre Ubaldino - Titular • Aldo Bastos Alfano - Suplente <p>Para o Conselho Fiscal:</p> <ul style="list-style-type: none"> • José Branisso - Titular • Marcelo Batista Escocard - Suplente <p>Para Diretor de Administração:</p> <ul style="list-style-type: none"> • Italo Lazzarotto Júnior <p>Para Diretor de Planejamento:</p> <ul style="list-style-type: none"> • Amaldo Jose Vollet <p>Para o Conselho Consultivo do Plano de Benefícios I:</p> <ul style="list-style-type: none"> • Leopoldina Maria Correa Freitas - Titular • Helio Gregorio da Silva - Suplente • Claudio Eduardo Cardoso Marra - Titular • Oraida Laroque Medeiros - Suplente <p>Para o Conselho Consultivo do Plano de Benefícios PREVI Futuro:</p> <ul style="list-style-type: none"> • Lavinia Oliveira Bittencourt - Titular • Airton Tomé Junior - Suplente • Rosineia Diana Balbino - Titular • Marcello da Silva - Suplente. 	<p>Para o Conselho Deliberativo:</p> <ul style="list-style-type: none"> • Antonio José de Carvalho - Titular • José Bernardo de Medeiros Neto - Suplente <p>Para o Conselho Fiscal:</p> <ul style="list-style-type: none"> • Williams Francisco da Silva - Titular • Iris Carvalho Silva - Suplente <p>Para Diretor de Administração:</p> <ul style="list-style-type: none"> • Cecilia Mendes Garcez Siqueira <p>Para Diretor de Planejamento:</p> <ul style="list-style-type: none"> • Décio Bottechia Júnior <p>Para o Conselho Consultivo do Plano de Benefícios I:</p> <ul style="list-style-type: none"> • Angelo Raphael Celani Pereira - Titular • Ari Zanella - Suplente • Luiz Carlos Teixeira - Titular • Paulo Roberto Pavão - Suplente <p>Para o Conselho Consultivo do Plano de Benefícios PREVI Futuro:</p> <ul style="list-style-type: none"> • Felipe Garcia Nazareth - Titular • Flavia Casarin Nunes - Suplente • Lissane Pereira Holanda - Titular: • Eduardo Henrique de Resende Cunha - Suplente. 	<p>Para o Conselho Deliberativo:</p> <ul style="list-style-type: none"> • Sérgio Faraco - Titular • Macilene Rodrigues de Oliveira - Suplente <p>Para o Conselho Fiscal:</p> <ul style="list-style-type: none"> • Fernando Luiz Lima Saraiva - Titular • Jorge Stein Lopes - Suplente <p>Para Diretor de Administração:</p> <ul style="list-style-type: none"> • Leonardo Faletti <p>Para Diretor de Planejamento:</p> <ul style="list-style-type: none"> • Amir Gonçalves dos Santos <p>Para o Conselho Consultivo do Plano de Benefícios I:</p> <ul style="list-style-type: none"> • Ebenézer Walter Araujo do Nascimento - Titular • Maria Lizete da Silveira - Suplente • Elaine Michel - Titular • Carlos Vitor Cerqueira Fernandes - Suplente <p>Para o Conselho Consultivo do Plano de Benefícios PREVI Futuro:</p> <ul style="list-style-type: none"> • Manoel Pereira de Lima Júnior - Titular • Gisele Crisóstimo Brandão de Sousa - Suplente • Cristiana Silva Rocha Garbinatto - Titular • Bruno Rodrigues Chermont Vidal - Suplente. 	<p>Para o Conselho Deliberativo:</p> <ul style="list-style-type: none"> • José Ricardo Sasseron - Titular • Gilberto Matos Santiago - Suplente <p>Para o Conselho Fiscal:</p> <ul style="list-style-type: none"> • Reinaldo Fujimoto - Titular • Sandra Regina de Miranda - Suplente <p>Para Diretor de Administração:</p> <ul style="list-style-type: none"> • Wagner de Sousa Nascimento <p>Para Diretora de Planejamento:</p> <ul style="list-style-type: none"> • Célia Maria Xavier Larichia <p>Para o Conselho Consultivo do Plano de Benefícios I:</p> <ul style="list-style-type: none"> • Fernanda Duclos Carisio - Titular • Antonio Carlos Lima Rios - Suplente • Jurandi Pereira do Nascimento Filho - Titular • José Luiz Barboza - Suplente <p>Para o Conselho Consultivo do Plano de Benefícios PREVI Futuro:</p> <ul style="list-style-type: none"> • Rosalina do Socorro Ferreira Amorim - Titular • Kleyton Guimarães Morais - Suplente • Pablo Sérgio Mereles Ruiz Diaz - Titular • Paulo Vinícius Santos da Silva - Suplente. <p>Fonte site: (www.previ.com.br)</p>



Regulamento próprio e do Edital de convocação das eleições.
A votação será realizada no período de 9 a 22 de abril de

De acordo com o Estatuto da Cassi, a realização das eleições se dará por voto individual, secreto e facultativo dos associados, observando-se as normas do

2014, através de processo eletrônico.

Quatro chapas estão inscritas cujos nomes foram homologados em 07/03/2014 e pelo sorteio receberam as denominações de **Chapa 1 – Todos pela Cassi; Chapa 2 – Maturidade; Chapa 3 – Uma Nova Cassi e Chapa 4 – Renovação.**

É a seguinte a composição dos nomes das chapas inscritas com o resumo de suas propostas:

CHAPA 1 – TODOS PELA CASSI

- Tem por objetivo buscar a melhoria permanente do atendimento e o aperfeiçoamento da gestão para garantir o equilíbrio e o futuro da Caixa de Assistência. Estão baseados no princípio de que a Cassi só consegue oferecer serviços de qualidade e atender a todos os associados e seus dependentes, segundo suas necessidades, se mantiver a solidariedade, que é a espinha dorsal do nosso plano.

Para Diretor

- William Mendes de Oliveira

Para Conselheiro Deliberativo

- Loreni Senger Correa - Titular 1;
- Elisa de Figueiredo Ferreira - Suplente 1
- Fabiano Félix do Nascimento - Titular 2
- Nilton Cifuentes Romão - Suplente 2

Para Conselheiro Fiscal

- Regina Fátima de Souza Cruz - Titular
- Daniel Liberato - Suplente

CHAPA 2 – MATURIDADE - Queremos da CASSI:

- Mais médicos de diferentes especializações; II Mais convênios com hospitais e clínicas médicas;
- Atualizar a cobertura de medicamentos de uso contínuo, materiais médicos de uso externo e implante; procedimentos médicos de exames e tratamentos;
- A gestão do plano odontológico, atualmente patrocinado pelo Banco do Brasil.

Para Diretor:

- Gilberto Moreira Veras Júnior

Para Conselheiro Deliberativo

- Antonio José Banhara - Titular 1
- Virgínia Ribeiro Nogueira da Rocha - Suplente 1
- João Eugenio Franco Caldas - Titular 2
- José Valdo de Sousa - Suplente 2

Para Conselheiro Fiscal

- Jayro de Maio Bernardes - Titular
- Guilherme Oliveira Campos - Suplente

CHAPA 3 - “UMA NOVA CASSI”

- Pretende descentralizar e desburocratizar o atual modelo de gestão, resgatando a participação social e discutido com as gerências regionais, funcionários da CASSI e Conselhos de Usuários, um novo modelo de cuidar da saúde e humanizar a assistência. Além de promover uma política de Recursos Humanos, que retenha os bons gestores e os bons profissionais na empresa. Dessa forma, estaremos produzindo propostas para melhorar a qualidade do atendimento (capital / interior), para que juntos, possamos mudar a CASSI.

Para Diretor

- Humberto Santos Almeida

Para Conselheiro Deliberativo:

- Karen Simone D’Avila - Titular 1
- Juliana Publico Donato de Oliveira - Suplente 1
- Ailton Cláécio Lopes Dantas - Titular 2
- Ronaldo de Moraes Ferreira - Suplente 2

Para Conselheiro Fiscal:

- Norival da Silva - Titular
- Marianne Lima Martins - Suplente

CHAPA 4 – RENOVAÇÃO

- É formada por colegas pós e pré 98, da ativa e aposentados. Os Associados da CASSI merecem agilidade no atendimento e maior qualidade nos serviços prestados, além de tecnologia que possa garantir o controle dos gastos da entidade. Quer a participação dos associados para repensar, melhorar e modernizar a CASSI.

Para Diretor:

- Humberto Fernandes de Oliveira

Para Conselheiro Deliberativo:

- Gilberto Antonio Vieira - Titular 1
- Maria Rosário Fátima Ferreira Duartes - Suplente 1
- Claudio Nunes Lahorgue - Titular 2
- Alvino Franzoni - Suplente 2

Para Conselheiro Fiscal:

- Nilton Brunelli de Azevedo - Titular
- Jane Cassandra Rodrigues Abrantes Pereira - Suplente.

Fonte site:(www.cassi.com.br)



ODONTOLOGIA ESTÉTICA

Dr. Luis Ernesto C. Preciado

Clínico Geral - Implantes - Odontologia Estética
Clareamento - Periodontia - Prótese Fixa e Móvel
Oclusão / ATM

Convênio Caixa Econômica e outros

Tel: 2294-7433 / Cel: 8075-7676

Ed. Leblon Medical Center - R. Carlos Góes, 375 / 513 - Leblon - RJ

Tabela Banco do Brasil

BASQUETEBOL

Centro de Treinamento K-Esportes
3ª e 5ª feira – das 18:00 às 20:00 horas.
Informações: Kepler: 96424-7041 / 98891-5517
 Jaqueline: 98530-3235.

BALLET E DANÇA

Instituto de Dança Kineret
Dança Israelí – 3ª a sábado; **Ballet Clássico** – 2ª a 5ª; **Jazz** – 2ª a 5ª; **Sapateado** – 2ª, 4ª e 6ª; **Hip Hop** – 2ª e 4ª;
Informações: 98796-8788(Daniel) – 97964-8660 (Diana)
 www.kineret.com.br

CANTO CORAL - Curso gratuito

AABB-Rio **3ª feiras** - 19:30 às 21:00h
Informação: Antonio Fontinha – 2541-7813
 José Carlos Brandão – 98857-0157
 Luiz Carlos – 99404-4248
 Roberto Sá – 99128-3585

DANÇA DE SALÃO - Adolescentes e Adultos

ESPAÇO DE DANÇA CRISTIANO SALGADO-ME
3ª e 5ª feiras - 17:00 às 21:00h.
Informação: Tel. (21) 2214-5233 / 3126-7070 / 3149-5950 / 99869-6161 (Cristiano)

FUTEBOL DE SALÃO – FUTSAL

Centro de Treinamento K-Esportes
3ª e 5ª feiras:
 09:30 às 10:30 crianças de 04 a 07 anos;
 16:00 às 17:00 h.: crianças de 03 a 05 anos;
 17:00 às 18:00 h.: crianças de 06 a 07 anos;
 18:00 às 19:00 h.: crianças de 08 a 09 anos;
 19:00 às 20:00 h.: crianças de 10 a 11 anos.
4ª e 6ª feiras:
 17:00 às 18:00h: adolescentes de 12 aos 14 anos;
 18:00 às 19:00h: crianças de 08 a 09 anos;
 19:00 às 20:00h: crianças de 10 a 11 anos.
Maiores informações:
 Prof. Kepler: 96424-7041 ou 98891-5517
 Jaqueline: 98530-3235

GINÁSTICA & ALONGAMENTO (GIL) - Adolescentes & Adultos

AABB-RIO - Prof. Manoel Mário Sant'Anna.
2ª a 6ª feiras - 08:00 às 09:00h - ginástica
2ª a 6ª feiras - 09:00 às 09:30h - alongamento
4ª e 6ª feiras - 17:00 às 18:00h - ginástica
3ª e 5ª feiras - 17:00 às 18:00h - alongamento
3ª e 5ª feiras - 18:00 às 19:00h - ginástica
Informação: Secretaria. Tel. 2274-4722 (Ramal 5)

GINASTICA ENERGÉTICA (GAE) - Adolescentes & Adultos

Ana Lúcia Corporis Terapias Naturais Ltda.
 M.E. (CORPORIS ME)
3ª a 6ª feira - 07:30 às 08:10h / 08:20 às 09:00h / 09:00 às 09:40h.
Informações: Ana Lúcia - Tel.: 99974-5906 / 2285-76S2 / 2274-4722 (Ramal 442).

HIDROGINÁSTICA /DEEPWATER

FFS Eventos Esportivos Ltda.
 Hidroginástica
3ª e 5ª feira – 09:00 e 10:20h.
4ª e 6ª feira – 08:10, 09:10 e 10:20h.
 Deepwater
3ª a 6ª feira – 11:15 às 12:05h.

Inf.: Prof. Lincon Duarte (21) 97846-8091
 E-mail: lincon@ffs.com.br

HIDROTERAPIA/FISIOTERAPIA

AZ Eventos Esportivos e Reabilitação
2ª a 6ª feira - 07:00 às 11:00h.
Informações: Zeca Brandão: (21)98830-0157 / 98005-2035 / 2575-8835

JIU-JITSU (JIU) - MASCULINO E FEMININO

Black Belt Sport Center Ltda. (BLACK BELT)
 Jiu-Jitsu - **2ª a 6ª** - 10:30 às 12:00h.
 Jiu-Jitsu - **3ª a 6ª** - 17:00 às 18:00h.
 Jiu-Jitsu Infantil - **4ª e 6ª** - 18:30 às 19:30
Informações: Murilo e Rubens - Tel.: 99152-0935 / 2274-4722 (Ramal 436).

ACADEMIA PROQUALITY

2ª à 5ª feira: 06:00 h. às 23:00 h.
6ª feira: 06:00 h. às 22:00 h.
Sábado: 09:00h. às 17:00 h.
Domingo e Feriado: 09:00 h. às 15:00 h.
Maiores Informações: 2540-0977 e 2274-4722 R. 444

NATAÇÃO - crianças, adolescentes e adultos

Crianças, Adolescentes e Adultos.
 Equipe 8 Eventos Esportivos Ltda.
3ª a 6ª feira - 01 a 03 anos
 07:30 às 08:00h e 10:00 às 10:30h.
03 a 08 anos
 08:30 às 09:00h. (Touca Vermelha)
 09:00 às 09:30h. (Touca Vermelha, Amarela e Estágio I)
 09:30 às 10:00h. (Touca Amarela e Estágio I)
 15:00 às 15:30h. (Touca Vermelha)
 16:00 às 16:30h. (Touca Amarela)
 16:30 às 17:00h. (Touca Vermelha e Amarela)
06 a 11 anos
 08:00 às 08:40h. (Estágio II)
 15:00 às 15:40h. (Estágio I e II)
 15:40 às 16:20h. (Estágio II e IV)
Até 14 anos: 09:20h, 14h, 17h.e18h (Aperfeiçoamento)

Adultos
 06h, 07h, 08h e 11h. (Aperfeiçoamento)
 07:45 às 08:30h. (Aprendizado)
 10h, 14h, 17h, 18h, 19h.e20h. (Aperf./Aprend).
Informações: 2274-4722 (Ramal 416)
 97703-5773 (Leda) / 99764-3317 (Waldir).

RECREANDO - crianças de 2 a 4 anos

Bei Artes e Sonhos Esp. e Recreação.
 Brincadeiras e Trabalhos Manuais para Crianças de 02 a 04 anos.
2ª a 6ª feira
 08:00 às 12:00h. / 12:45 às 16:45h.
Informações: 2274-4722 (Ramal 401)
 3405-5155/98807-0271 (Isabel).

TAEKWONDO

TKD & Cia Artes Marciais Ltda ME. (TKD&CIA ME).
2ª feira: 11h. Treinamento da Equipe de Competição.
3ª e 5ª feira
 17:30h. (A partir de 14 anos - Juvenil e Adulto).
 18:30h. (Até 13 anos).
 19:30h. (A partir de 14 anos - Juvenil e Adulto).
 20:30h. Treinamento da Equipe de Competição.
4ª e 6ª feira
 18h. Treinamento da Equipe de Competição.
 19:30h. (A partir de 14 anos - Juvenil e Adulto).

20:30h. Treinamento da Equipe de Competição.

TÊNIS

M&R Fitness Eventos Esportivos e Prescrição de Exercício Ltda. Aulas individuais e coletivas
Informações: Guilherme Prata – 98899-6775
 Rogério – 99782-9257
 Regnier – 97921-5432
 Norma – 99614-2441

VOLEIBOL

ESCOLA DE VOLEI BERNARDINHO.
3ª a 6ª feira
 08:00 h. às 10:00 h.
 15:00 h. às 18:00 h.
 18:00 h. às 21:00 h.
Maiores informações: 2249-9824 - Luciene.

XADREZ

NEXAPA
 Marcação de Horário Direto com o Professor
Informações: Departamento de Esportes:
 Rafael: 98296-1981.

YOGA

Shiva Empresa de Terapia de Yoga e Fonoaudiologia Ltda. (SHIVA LTDA.)
3ª e 5ª feira:
 07:30 às 08:45h. (misto)
 09:00 às 10:15h. (feminino)
 16:15 às 17:30h. (misto)
 18:10 às 19:25h. (misto)
Informações: Alice – 2294-5049.

“CALL CENTER” – Tel.: (0XX.21) 2274-4722
SECRETARIA SOCIAL/TESOURARIA - Ramal 5
 2ª feira não funcionamos.

Horário de Funcionamento:
 3ª a 6ª feira - 09h às 21h. / Tesouraria fecha às 20:30h.
 Sábados/Domingos e Feriados: 09 às 17:30h. / Tesouraria fecha às 17:00h.

BIBLIOTECA - Ramal 434
 2ª feira não funcionamos.

Horário de Funcionamento:
 3ª a 6ª feira – 09:00h às 19:45h.
 Sábados/Domingos e Feriados: 10:00h às 17:45h
Obs: Nos dias úteis, após as 21h e nos finais de semana e feriados, após 17:30, qualquer chamada telefônica via “Call Center” só poderá ser atendida no Ramal 6. - O serviço de alto-falantes para chamada de Associados, segue o mesmo critério acima.

PORTARIA SOCIAL - Ramal 6
PORTARIA DE SERVIÇOS - Ramal 7
DIRETORIA - Ramal 8
BIBLIOTECA - Ramal 434
DEPARTAMENTO MÉDICO - Ramal 406
DEPARTAMENTO DE ESPORTES - Ramal 431/436
PORTARIA DA PISCINA - Ramal 445
SALÃO DE BARBEIRO - Ramal 435
SALÃO DE BELEZA - Ramal 421
SAUNA FEMININA - Ramal 428
SAUNA MASCULINA - Ramal 417
SINUCA - Ramal 405
 Obs: Sabendo o ramal disque pausadamente o número sem ser preciso ouvir às instruções.
 E-mail: aabb-rio@aabb-rio.com.br
 Home-Page: www.aabb-rio.com.br



Dra. Rêni Kerscher
CRO RJ 9806 e
Niuza Lucchettii

RENOVEDENTE CLÍNICA ODONTOLÓGICA

Depoimento:

"Fiz implante aos 92 anos e posso dizer que não senti nenhuma dor. Eu acredito que para viver bem e ser feliz não há limite de idade".

Niuza Lucchettii

Com área de atuação em:

- Implantodontia
- Odontopediatria
- Ortodontia
- Periodontia
- Clareamento Dental
- Endodontia
- Estética Dental
- Prótese Dental

Implante Dentário:

O implante é o único artifício que impede a perda óssea no local onde o dente foi perdido; Evita constrangimentos pelo deslocamento e incômodo das próteses removíveis; Evita remoção para higienização; Não machuca os tecidos bucais; Não há rejeição, pois o implante é feito em titânio; Não há limite de idade para o procedimento, desde que haja uma avaliação médica favorável

Convênios:

Banco do Brasil - Petrobras
Caberj e Interlife
(implante)



EPAO 24

Tijuca

Rua Conde de Bonfim, 352 / Sl. 302
(todas as especialidades)

renovedente@renovedente.com.br
www.renovedente.com.br

Facebook: <http://www.facebook.com/Renovedente>

Tels: 3092-9393 / 2234-6809 / 2234-0659 / NEXTEL: 7700-9475 ID *180060

Atendimento pela Dra. Rêni Kerscher (CRO RJ 9806) e Dra. Daniela Plaza (CRO RJ 28716) nas especialidades de implantodontia e ortodontia

Ipanema: Rua Visc. de Pirajá, 595 / sobreloja 219

Barra: Av. das Américas, 2901 / Sala 712

Life Imagem



RIO

2212-6700



NITERÓI

2707-6200

www.lifeimagem.com.br

lifeimagem@lifeimagem.com.br

- **RESSONÂNCIA MAGNÉTICA**
- **TOMOGRAFIA COMPUTADORIZADA**
- **RADIOLOGIA INTERVENCIONISTA**
- **ULTRASSONOGRAFIA**
- **DOPPLER COLORIDO**
- **DENSITOMETRIA ÓSSEA**
- **MAMOGRAFIA DIGITAL**
- **ECOCARDIOGRAMA**
- **VASCULARES**
- **CINTILOGRAFIA MIOCÁRDICA**



Unidades:

Barra da Tijuca

Av. das Américas, 3665 / Loja 101 A
Barra Square - Expansão
Tel: 2212-6200

Botafogo

Rua Voluntários da Pátria, 445 / Sls. 507 e 508
(Centro Médico Botafogo)
Tel: 2212-6200

Centro

Avenida Graça Aranha, 416 / Sl. 214
Tel: 2212-6200

Tijuca I

Rua Conde de Bonfim, 300
(Edifício Granado)
Tel: 2212-6200

Tijuca II

Rua Bom Pastor, 295
(Anexo ao Hospital Evangélico)
Tel: 2212-6200

Norte Shopping

Av. Dom Hélder Câmara, 5474 / Cob. 3031
Tel: 2595-8293

Campo Grande

Avenida Cesário de Melo, 3045
Tel: 2415-2399

Duque de Caxias

Estrada Itaciba, 741
(Anexo ao SASE)
Tel: 2212-6200

Niterói

Rua Jornalista Moacyr Padilha, 250 - Centro
(Anexo ao Hospital Santa Cruz)
Tel: 2707-6200